

BOLETÍN SEMESTRAL

No. 001

Enero – Junio

2023



PRESENTACIÓN

La Corporación Regional para la Defensa de los Derechos Humanos (CREDHOS) y su Observatorio de Derechos Humanos, Paz y Medio Ambiente, presenta a las comunidades, organizaciones sociales y de víctimas, entes gubernamentales y comunidad internacional, el Boletín Semestral No. 001 “Sobre graves violaciones a los Derechos Humanos, infracciones al Derecho Internacional Humanitario (DIH) e impactos y conflictos socioambientales en el Magdalena Medio colombiano”, correspondiente al período comprendido entre los meses de enero y junio de 2023. Este es un esfuerzo desde la defensa de los Derechos Humanos para el seguimiento y comprensión de las dinámicas de la confrontación armada, las afectaciones a la población civil y los impactos socioambientales en el territorio.

Estructuralmente, el boletín consta de cuatro acápite; el primero, centrado en identificar la violencia contra la población civil, incluyendo las infracciones al Derecho Internacional Humanitario (DIH) cometidas por grupos armados –legales e ilegales–; el segundo, dirigido a identificar las violaciones a los Derechos Humanos atendidas por la Clínica Jurídica de la Corporación CREDHOS; el tercero, acerca de los hechos victimizantes contra líderes/as sociales y defensores/as de Derechos Humanos; y, el cuarto, centrado en la documentación de los impactos y conflictos socioambientales en el territorio.

Metodológicamente, se orienta por parámetros descriptivos-cualitativos. Las fuentes de información son fundamentalmente primarias; entrevistas individuales y colectivas, notas periodísticas y comunicados de prensa son sistematizados y contrastados previa presentación en el boletín. Especial relevancia tienen las fuentes comunitarias, quienes aportan gran parte de la información y entendimiento de los hechos que escapan al visor público y las fuentes oficiales.



CREDHOS

Corporación Regional para la Defensa de los Derechos Humanos
"Hoy como ayer, persistiendo por la vida y la dignidad"
NIT. 800.079.235-6

Figura No. 1. Mapa del área de influencia de CREDHOS.

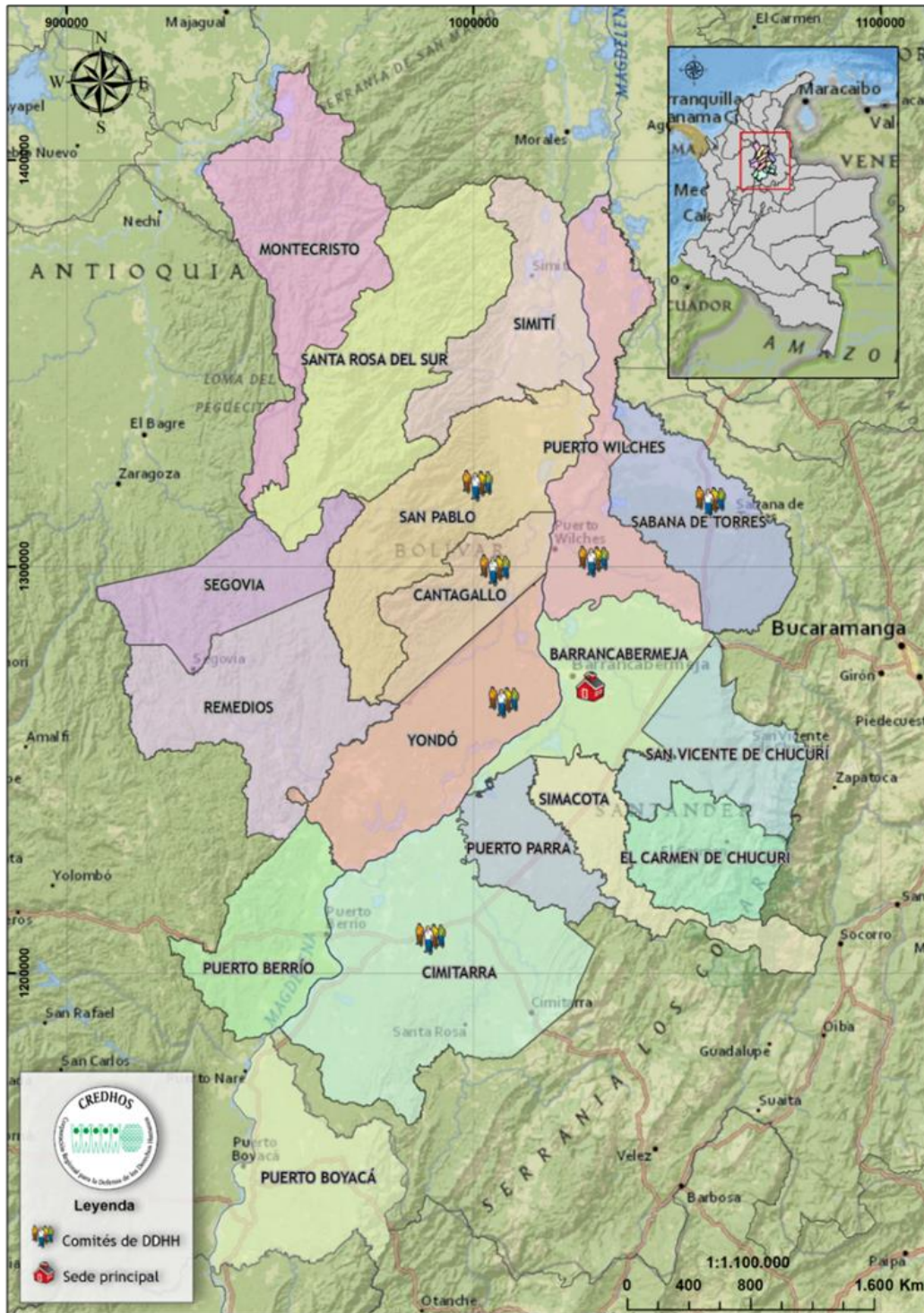

Fuente: CREDHOS, 2023.

Avenida 52 N° 25-49 Galán Teléfonos: (57) 6114003 - 6010486

Correo electrónico: corporacionregionalparaladefen@gmail.com

<http://credhos.org> - <https://www.facebook.com/Credhos/> - https://twitter.com/Credhos_Paz

Barrancabermeja, Colombia



1. VIOLENCIA CONTRA LA POBLACIÓN CIVIL

Durante el primer semestre del año 2023, el Observatorio de Derechos Humanos, Paz y Medio Ambiente de la Corporación CREDHOS, registró un total de 243 hechos contra la población civil en el marco del conflicto armado interno en la región del Magdalena Medio (Ver Tabla No. 1). El hecho victimizante que se presentó con mayor frecuencia fueron los asesinatos –152 en total–, siendo los municipios que presentaron las cifras más altas Barrancabermeja (69), Puerto Berrío (26) y San Pablo (14). En comparación con el primer semestre del año 2022, hubo un aumento de 44 asesinatos en los municipios del Magdalena Medio que monitorea la Corporación CREDHOS.

Respecto a las amenazas, hay una disminución cuantitativa en comparación con el primer semestre del año 2022, de 54 amenazas –enero a junio de 2022– a 48 amenazas –enero a junio de 2023–. Es importante señalar el aumento de los asesinatos, que a mitad de 2023, ya representan el 73,07% del total registrado durante el año 2022, ocurre en un contexto de expansión y posicionamiento de las Autodefensas Gaitanistas de Colombia (AGC) en el Magdalena Medio Santandereano, el Sur de Bolívar y el Magdalena Medio Antioqueño.

Tabla No. 1. Hechos contra la población civil en el marco del conflicto armado interno en la región del Magdalena Medio durante el primer semestre del año 2023.

Municipio Hechos	B/ja*	Puerto Wilches	Santa Rosa	Yondó	Aguachica	Cimitarra	San Pablo	Simití	Sabana de Torres	Puerto Nare	Morales	Puerto Berrío	Total
Asesinato	69	7	4	9	9	2	14	7	3	1	1	26	152
Amenaza	48	-	-	-	-	-	-	-	-	-	-	-	48
Colectivo amenazado	7	-	-	-	-	-	-	-	-	-	-	-	7
Desaparecido	-	-	-	-	-	-	-	-	-	-	-	2	2
Retenidos	-	-	5	5	-	-	-	-	-	-	-	-	10
Atentado	3	-	-	-	-	1	-	1	-	-	-	1	6
Herido	17	-	-	-	-	-	2	-	-	-	-	4	23
Total	144	7	9	9	9	3	16	8	3	1	1	33	248

Fuente: Elaboración propia, Observatorio de Derechos Humanos, Paz y Medio Ambiente, CREDHOS, 2023.

*Barrancabermeja.

En la Figura No. 2, se expone el número de homicidios registrados en cada municipio durante el primer semestre del año 2023, siendo Barrancabermeja, Puerto Berrío y San Pablo los que presentan las cifras más altas. El 71,71% del total de los homicidios registrados durante el primer semestre del año 2023, corresponde a estos tres (3) municipios.



Figura No. 2. Homicidios registrados por municipio durante el primer semestre de 2023.

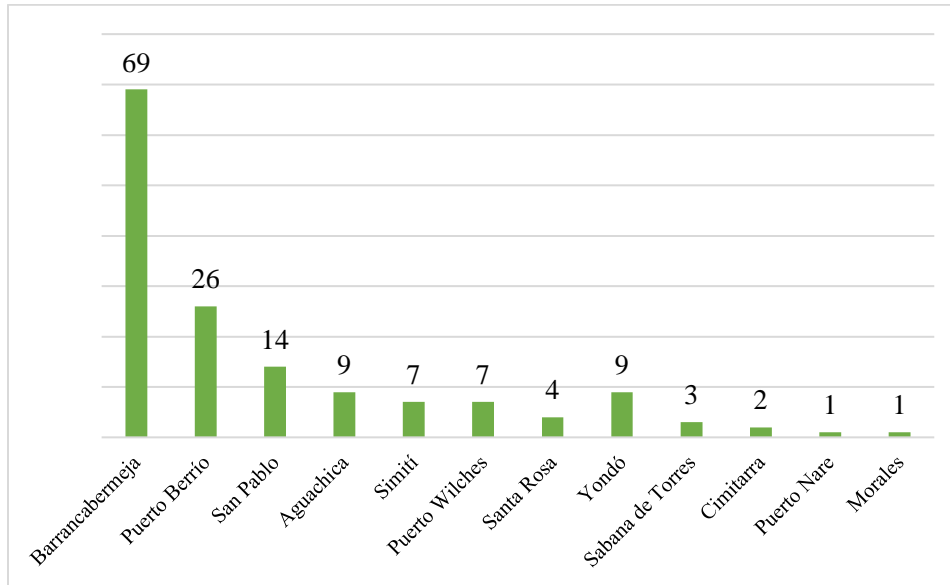

Fuente: Elaboración propia, Observatorio de Derechos Humanos, Paz y Medio Ambiente, CREDHOS, 2023.

A continuación, en la Tabla No. 2, se presentan los hechos identificados contra la población civil en el marco del conflicto armado interno en la región del Magdalena Medio, según la cifra registrada cada mes.

Tabla No. 2. Hechos contra la población civil en el marco del conflicto armado interno en la región del Magdalena Medio durante el primer semestre del año 2023, según las cifras registradas en cada mes.

Hecho	Ene	Feb	Mar	Abr	May	Jun	Total
Amenaza individual	30	-	-	-	18	-	48
Amenaza colectiva	5	-	-	-	2	-	7
Atentado	1	-	1	-	4	-	6
Desaparición forzada	1	-	-	1	-	-	2
Herida	10	-	-	2	5	6	23
Asesinato	18	25	33	32	28	11	152
Secuestro	-	-	-	-	5	5	10
Total	64	25	34	35	62	22	248

Fuente: Elaboración propia, Observatorio de Derechos Humanos, Paz y Medio Ambiente, CREDHOS, 2023.

De acuerdo a la Tabla No. 2, los meses en los que se registraron las cifras más altas de hechos victimizantes contra la población civil en el marco del conflicto armado interno en la región del Magdalena Medio son enero (64) y mayo (62), seguidos de abril (35), marzo (34), febrero (25) y junio (22).



2. VIOLACIONES A LOS DERECHOS HUMANOS ATENDIDAS POR LA CLÍNICA JURÍDICA DE LA CORPORACIÓN CREDHOS

El número total de atenciones de la Clínica Jurídica de la Corporación CREDHOS durante el primer semestre del año 2023 fue de 265, distribuidas por componente de género en 94 hombres, 169 mujeres y 2 comunidad LGTBIQ+. La información que se presenta en la Tabla No. 3 evidencia los principales hechos victimizantes atendidos –aquellos que se presentaron en más de 3 ocasiones–.

Tabla No. 3. Hechos victimizantes atendidos por la Clínica Jurídica de la Corporación CREDHOS durante el primer semestre del año 2023.

Hecho victimizante	Hombres	Mujeres	LGTBIQ+	Totales
Incumplimiento de la Ley 1448 de 2011 – Ley de víctimas del conflicto armado interno	23	69	-	92
Negación al acceso a los servicios de salud	23	44	2	69
Atención jurídica a derechos fundamentales*	6	14	-	20
Amenaza	34	29	-	63
Quebrantamiento del debido proceso	6	11	-	17
Afectaciones ambientales	2	2	-	4
Totales	94	169	2	265

Fuente: Elaboración propia, Clínica Jurídica, CREDHOS, 2023.

*Aquí se incluyen esencialmente los derechos a la vivienda, el trabajo y la educación

En términos porcentuales, el 63,8% de las atenciones estuvieron dirigidas a mujeres, el 35,4% a hombres y el 0,8% a la comunidad LGTBIQ+. Los principales hechos que vulneran los derechos de la población atendida por la Clínica Jurídica de la Corporación CREDHOS son el incumplimiento de la Ley 1448 de 2011 – Ley de víctimas del conflicto armado interno, la negación al acceso a los servicios de salud y las amenazas contra la integridad física y la vida.

Como se demuestra en la Tabla No. 3, las mujeres son el sector poblacional que mayor número de hechos victimizantes enfrentan en la región del Magdalena Medio. Por ejemplo, el 75% de los incumplimientos de la implementación de la Ley 1448 de 2011 fueron denunciados por las mujeres, lo cual corresponde además a una consecuencia del conflicto armado interno debido a la desintegración del núcleo familiar y el papel de las mujeres en la defensa de sus derechos fundamentales y de su familia.



3. HECHOS VICTIMIZANTES CONTRA LÍDERES/AS Y DEFENSORES/AS DE DERECHOS HUMANOS

A continuación, se presentan los hechos victimizantes contra líderes/as y defensores/as de Derechos Humanos documentados y denunciados por la Corporación CREDHOS ante distintas instituciones estatales y organismos multilaterales, durante el primer semestre del año 2023 (Ver Tabla No. 4).

Tabla No. 4. Hechos victimizantes contra líderes/as sociales y defensores/as de Derechos Humanos durante el primer semestre del año 2023.

Hecho victimizante	Femenino	Masculino	LGTBIQ+	Total
Amenaza	7	19	1	27
Hostigamiento	2	-	-	2
Injuria y calumnia	1	1	-	2
Desplazamiento forzado	2	10	-	12
Afectación a los derechos fundamentales	1	2	-	3
Atentado	2	2	-	4
Atentado colectivo	11	12	2	25
Total	26	46	3	75

Fuente: Elaboración propia, Área Jurídica, CREDHOS, 2023.

Los tres (3) principales hechos victimizantes contra líderes/as sociales y defensores/as de Derechos Humanos corresponden a las amenazas (27), los atentados colectivos (25) y los desplazamientos forzados (12). Las amenazas se presentaron especialmente a través de panfletos suscritos por las Autodefensas Gaitanistas de Colombia (AGC). En algunos casos, las amenazas confluyeron con la presencia física y hostigamiento del actor armado ilegal, lo cual generó desplazamientos forzados de líderes/as y defensores/as de la región del Magdalena Medio.

Asimismo, se registraron hechos victimizantes cometidos por gremios económicos e institucionalidad, tales como el atentado contra integrantes de la Corporación CREDHOS en la vereda Pénjamo del corregimiento El Llanito por parte de ganaderos y comerciantes de la ciudad de Barrancabermeja, y la ausencia de medidas efectivas por parte de la Unidad Nacional de Protección (UNP) para la protección de la integridad física y la vida de líderes/as y defensores/as. En menor medida, se registraron hechos cometidos por el Ejército de Liberación Nacional (ELN) –una (1) amenaza individual y un (1) atentado colectivo–.

Los hechos victimizantes se concentraron esencialmente contra los siguientes tipos de liderazgos: líderes/as sociales, líderes/as comunitarios/as, líderes/as ambientales y defensores/as de Derechos Humanos. Las acciones contra los liderazgos sociales y defensores/as de Derechos Humanos se presentaron en el marco de la profundización del conflicto armado interno en la región tras la expansión y el posicionamiento del paramilitarismo, las disputas por el control territorial y la extensión de las economías ilícitas. Además, a principios del año 2023 se presentaron varias amenazas contra líderes/as ambientales y sociales que se opusieron a través de la protesta pacífica al interés de explotación minera de la empresa Colcco S.A. en El Carmen de Chucurí y San Vicente de Chucurí.



4. AFECTACIONES Y CONFLICTOS SOCIOAMBIENTALES

4.1. Afectaciones ambientales. Durante el primer semestre del año 2023, el Observatorio de Derechos Humanos, Paz y Medio Ambiente de la Corporación CREDHOS registró distintas afectaciones y conflictos socioambientales en los municipios de la región del Magdalena Medio que monitorea. Si bien las afectaciones registradas son relativamente periódicas y se extienden en otros municipios de la región del Magdalena Medio, aquí se identifican aquellas que, debido a su magnitud y/o anomalía, fueron denunciadas y/o registradas por la comunidad (Ver Tabla No. 5).

Tabla No. 5. Afectaciones ambientales registradas en la región del Magdalena Medio durante el primer semestre del año 2023.

Afectaciones		Área / Municipio	Efectos
Factores climáticos	Sequías	Corregimientos de Vijagual, Badillo y El Guayabo del Municipio de Puerto Wilches	Afectación a: actividades agropecuarias, limitaciones de acceso al agua para uso doméstico y agrícola, riesgo de incendios forestales
	Inundaciones	Veredas Barranco Colorado y Boca de la Tigra del Municipio de Sabana de Torres	Afectación al desarrollo de actividades agropecuarias, incomunicación vial, riesgo de enfermedades transmitidas por vectores, suspensión de clases educativas
	Incendios forestales	Barrancabermeja, Puerto Wilches, Puerto Parra, Cimitarra, San Pablo y Yondó	Disminución del componente biótico, emisión de gases, riesgo de desplazamiento
Industria de hidrocarburos	Derrame de crudo	Vereda Planta Nueva del Distrito de Barrancabermeja ¹	Disminución del componente biótico, alteración de la calidad del suelo, alteración de la calidad del agua, riesgo de desplazamiento
		Río Magdalena, Isla 5 e Isla 6, Municipio de Puerto Wilches	
		Río Magdalena, Comuna 1, Distrito de Barrancabermeja	
	Explosión	Pozo Tesoro 29, Campo Lisama, Municipio de San Vicente de Chucurí	Emisión de gases, derrame de crudo, muerte de dos (2) trabajadores y heridas por quemaduras en otros (3)
Emanación de gases –metano y butano–	Pozos subterráneos de agua para consumo humano, Asentamiento Chupundún, Vereda Campo Gala, Distrito de Barrancabermeja	Emisión de olores, irritación en los ojos y piel, aumento de las afecciones gastrointestinales, una (1) persona herida por combustión de un pozo	
Agroindustria	Vertimientos	Quebrada La 13, Corregimiento Kilómetro 8, Municipio de Puerto Wilches	Alteración de la calidad del agua, muerte de fauna íctica
Industria minera	Explotación de carbón a cielo abierto en DRMI Serranía Los Yariquíes	Vereda El Espinal del Municipio de Landázuri	Alteración del paisaje, disminución del componente biótico, afectación a actividades agropecuarias.

Fuente: Elaboración propia, Observatorio de Derechos Humanos, Paz y Medio Ambiente, CREDHOS, 2023.

¹ El 6 de marzo de 2023, se presentó el onceavo (11) atentado contra oleoductos del campo La Cira-Infantas, corregimiento El Centro de la ciudad de Barrancabermeja, en los últimos tres (3) años.



4.2. Conflictos socioambientales. En la Tabla No. 5, se registran los conflictos socioambientales que fueron identificados en la región del Magdalena Medio durante el primer semestre de 2023.

Tabla No. 5. Conflictos socioambientales registrados en la región del Magdalena Medio durante el primer semestre del año 2023.

Municipio	Causa	Actores		Intensidad del conflicto*	Acciones colectivas	Violaciones a los DDHH en el marco de las acciones colectivas	Responsables de las violaciones a los DDHH
		Gremios – Empresas – Institucionalidad	Comunitarios				
San Vicente de Chucurí y El Carmen de Chucurí	Licenciamiento ambiental de proyecto de minería de carbón en zona de amortiguamiento de la Serranía de Los Yariquíes	<ul style="list-style-type: none"> • Colco S.A. • CAS 	<ul style="list-style-type: none"> • Comunidades rurales y organizaciones defensoras del territorio 	Alta	Protestas y bloqueos intermitentes en la Ruta del Sol	Estigmatización y señalamientos	Gremios económicos del sector minero
					Protestas y bloqueos en las instalaciones de la CAS	Amenazas contra la integridad física y la vida	Amenazas a través de panfletos reivindicados por las AGC
Corregimiento El Centro, Ciudad de Barrancabermeja	Desabastecimiento de agua potable	<ul style="list-style-type: none"> • Ecopetrol • Administración Distrital 	<ul style="list-style-type: none"> • Asociación Sembremos Juntos • Comunidades rurales 	Media	Protestas y bloqueos de la vía casco urbano Barrancabermeja – Corregimiento El Centro	No se registraron	No aplica
Corregimiento El Llanito, Ciudad de Barrancabermeja	Defensa de la ciénaga San Silvestre y el caño San Silvestre	<ul style="list-style-type: none"> • Ecopetrol y aliados estratégicos • Administración Distrital • CAS 	<ul style="list-style-type: none"> • Federación de Pescadores Artesanales, Ambientalistas y Turísticos del Departamento de Santander 	Media	<ul style="list-style-type: none"> Comunicado público Denuncias ante la autoridad ambiental 	Estigmatización y señalamientos	Gremios económicos del sector de hidrocarburos (contratistas)
Corregimiento Bocas del Rosario, Municipio de Puerto Wilches	Defensa del humedal Makencal	<ul style="list-style-type: none"> • Ganaderos y terratenientes • Administración Municipal • CAS 	<ul style="list-style-type: none"> • Asociación de Pescadores Artesanales y Productores Campesinos de Bocas del Rosario – Los Collongos 	Alta	Denuncias ante la autoridad ambiental y entidades municipales	Estigmatización y señalamientos	Instituciones de la Administración Municipal
					Ocupación de áreas del humedal apropiadas por ganaderos y terratenientes	Amenaza	Ganaderos y terratenientes
					Desplazamiento forzado colectivo	Paramilitares	
Vereda Campo Gala, Corregimiento El Llanito, Ciudad de Barrancabermeja	Vulneración de los derechos al acceso social y seguro al agua, la vivienda digna y el ambiente sano	<ul style="list-style-type: none"> • PetroSantander • Ecopetrol 	<ul style="list-style-type: none"> • Asentamiento Humano Chupundún 	Media	Protestas y bloqueos de la vía casco urbano Barrancabermeja – Corregimiento El Llanito	Estigmatización y señalamientos	Entidades de la Administración Distrital
					Organización comunitaria ante mesas de diálogo		Empresas petroleras

Fuente: Elaboración propia, Observatorio de Derechos Humanos, Paz y Medio Ambiente, CREDHOS, 2023.

* Los conflictos latentes son aquellos en donde aún no existe una movilización visible; los conflictos de intensidad baja son aquellos en donde solo hay un grado de organización local; los conflictos de intensidad media incluyen movilizaciones visibles mediante acciones colectivas y protestas pacíficas; y, los conflictos de intensidad alta incluyen algún tipo de violencia.